大光報

廣州版（總社）
社長陳錫餘
登記證：京警字第二〇四號
社址廣州光復中路　電報掛號七四一一
電話編輯部一五七四三　營業部一一八八五
新聞紙第三一五二號
今日第二次版一大張
每份一角〇五仙　派報費四分五

五一
髮賭
之王

報業公會各報社減少廣告篇幅啟事

本會所屬各報社現因新聞篇幅不敷經公議定由本月二十六日起取消兩等廣告減少廣告地位以充實內容各界訂刊廣告希爲注意此啟

德成公司黃雪英買屋公告

本人代表德成公司憑中買受黃家強自置式層木樓一間坐落本市中華南路石亭巷又新北巷第十六號所有上蓋連地深濶四至均照所有權狀爲準定期本年國曆十月卅一日交易倘對上開屋業有任何權利轇轕未清務希於交易前向賣方理妥一經交易概與本公司無涉除標貼外特此登報公告　黃雪英啟

懸賞遺失護照啟事

本人於十月廿六日在廣州七路長途車內遺失皮袋一個內有美國護照第一三七九四〇號及美國出世紙局第七二六〇一號及美領事函件等如有拾獲交到太平路一六一號永昌行內區樹洪即謝金圓券三百元決不食言　何池（Ho Chee）啟

廣東省立文理學院校友茶敘

時間：本月卅一日（星期日）正午十二時半　地點：文德路德寶瑞同學會　茶費：每位金元券二元　交費地址：一德路石室明德中學黃灼耀　西華路太保直街市立師範盧夢醒　文理學院禤毓楓　東路金玉金舖施漢燊　惠愛中路中倫敦酒店三樓劉添　東華

發起人
梁漢生　李永考　盧夢醒　會如早　易唯志　謝萬貫　譚　恕　鍾木生　朱壽洪　江兆開
萬灼耀　潘炯華　禤毓楓　徐國峽　徐祥浩　黃哲貴　楊利強　劉翠棠　何壽昌　冼敬芳
陳志雄　吳振椿　劉宏文　羅振綱　鄭瑞仁　傅守祥　區保齡　蕭桂娟　蔡仲墳　周斯番

廣州電廠招投工程公告

廣（卅七）總字第五三二五號
中華民國三十七年十月　日

本廠擬在本市盤福路之西德泥路之北建築城北變電所房屋一座凡領有甲等營造商執照之廠商有意投承可於十一月二日以前攜同證件到西堤大馬路二號四樓本廠總務課登記審查合格繳付押圖費領取圖式章程並定十一月二日上午十時在本廠四樓當衆開標特此公告

訂婚啟事

余二人意見感情相合茲定於十一月二日舉行訂婚禮特此敬告
諸親友
朱文
何之卿　啓

海翔快輪

常川航行　廣州　海口　北海　綫
儎重：一千二百噸．時速：十二浬．
定期：十一月一日驗關　二日清關啟行
貴客付貨定艙請駕臨長堤大馬路……號二樓
上海華盛輪船局廣州分局　電話：[illegible]

恭頌警察局刑警大隊南區隊列位　我骨肉德政

商在河南鶴洲直街鶴鳴二巷經營織布業本年六月廿七日四歲愛子培開在門前玩耍突被匪拐去經即報洪德分局及南區刑警隊隨緝幸蒙當隊長及列位隊員嚴緊偵查今於十月廿七日起回及當場捕獲拐匪兩名解案並即交埠開領回團聚感德之餘特登報銘謝　李潘　啟

遺失畢業証聲明作廢

本校廿五年度畢業生譚林，周本眞，張紹桂，徐道彰，鍾香界，馮佑雄，何元炯，高漢恩，林卓雲，林基立，劉纁軒，郁林，李伯孝，李碧雲，李纁，梁晉雄，梁奉眞，梅可鏘，吳學美，白銓華仁，白文鉞，岑業光，施蔚文，鄧蓉薯，曹幸生，屈武坼，梁永佳，盧竹修，羅猗生，陳贊林，阮藤馨，張杏清，朱志漢，周郁文，何伯平，關大衛，劉秀球，李鵬飛，李寶珊，李永祿，黃永濟，余炳墉，陳士敦，鄭煥新，彭貧原，沈錫琨，伸德甫等四十七名，於民國二十六年六月畢業其畢業資格經奉教育部廿七年八月十九日私拾伍字第〇五〇五九號指令核准，各該生畢業證書於教育部驗印發還時遺郵寄遺失除呈請教育部補發外前項畢業證書聲明作廢
中華民國卅七年十月廿九日　廣州私立嶺南大學啟

穗成行退股聲明

本行因各股東志圖別業經於本月二十五日召開全體股東會議將全盤傢私舖底賬項一切公開票投即由股內人朱輝南鄧君桐等投得定十一月一日交易一經交易概與退股人無涉特此聲明
退股人司理鄧培基暨全體股東同啓

鄧華卿律師（代）吳勞氏警告李關幗維捷（欠會歘）啟事

現據當事人吳勞氏（即吳師奶）到所面稱「本人前被李關幗維邀請加入其所發起之地舖會當時因其邀請情殷無法推却遂加入爲會友訂明每日開會乙次由本年七月十四日起至八月三日止均依期開會相安無異詎以後該李關幗維不知是何居心於收得鉅款後突然宣佈中止開會迭經本人到其家中探詢究竟均匿不見面如此舉動顯有立心棍騙之不法行爲請貴律師代登報警告如仍置諸不恤擬向法院依法起訴免遭損失」等語查核屬實合代啓事如右
鄧華卿律師事務所：本市惠愛東路……　電話：一〇七四五

律師朱安瀾代厚誠堂買受荔灣東路未列號吉地再聲明交易日期通告

據稱憑中訂買李德善代表人范月英所有坐落本市西內荔灣東路未列號吉地一大段計共一百二十餘井原定本年十月八日交易業經登報聲明嗣因堅如中學提出異議致本段交易未能如期茲該糾紛已調解妥協再定期十一月四日交易如對吉地尚有其他轇轕希於交易期前聲明向賣主理妥交易後與買主無涉除標貼外合請貴律師再代登報聲明
朱律師事務所：光復北路二十五號　電話：一三一七三

留美法學博士丘昭文律師受任左列各柴欄行號及司理人常年法律顧問通告

如有侵害其營業信譽及一切法益負依法保障之責

柴欄行號	營業場所	司理姓名
大生行	叢桂路十三號	梁德
萬安行	叢桂路五號	龔耀南
富聯行	叢桂路七號三樓	羅經緯
宏昌行	黃沙連慶新橫街二號一樓	何卓軒
民生行	黃沙如意坊一百〇二號	劉世華

柴欄行號	營業場所	司理姓名
源來行	黃沙如意坊一百四十九號	陳馨敏
雲來行	黃沙恩寧路永慶大街十五號	劉錫康
永生行	叢桂路十七號三樓	溫錦
德豐行	叢桂新街一巷十六號	楊振中

事務所惠愛中路昌興街卅一號一樓　電話一式七五四　電報掛號二四二九

聯合法律事務所律師范伯訪劉湜均代合益堂楊業買屋通告

據稱「本堂憑中買受和安公司朱慶輝繼承人朱承基杰墉杰欽等所有坐落本市大東分局段內仁秀新街門牌第三十二號吉屋全間所有上蓋連地四圍墻壁磚瓦木石樓房間格一應俱全四至照登記圖證爲準先經立帖交定准期本年國曆十一月四日立契交易如對上開屋業有任何權利及一切法律關係希於期前與賣主理妥一經交易後概與本堂無涉請代登報及標貼聲明」等語前來除標貼外合代通告如右
所址：惠愛中路十四號　電話：一三四八〇

律師霍崇典代霍夏寧陳劍文買受安懷社第四第六號屋業公告

據稱：「本人憑中與馮敬修堂前向羅順安堂暨周禮和堂周榮受本市大東分局段內安懷社第四第六號屋業全座所有上蓋連地四圍墻壁磚瓦木石一槪盡買無餘經交定立帖訂明本年十一月五日立契交易如有對上開屋業主張權利或任何轇轕務於交易期前與賣主理妥經交易後概與本人無涉請代登報及公告」等情前來除公告外合代聲明如上
事務總所惠愛中路二〇四號三樓　電話一三四九八　分所市橋大東路五八號二樓　電話式四六

律師霍崇典代大亞行復業聲明幷受任該行常年法律顧問啓事

本律師受任大南路十二號大亞行常年法律顧問並據黃大森馮汝森胡錦銓傅健倫等到稱：「本號從新組織增資擴充營業現裝修完竣准期十一月三日復業嗣後關於本號對外一切法律行爲概須經本人等共同簽署方生效力惟以往大亞行如有對外任何轇轕務請於本號復業前向原經手人理妥逾期即屬自誤與本號無涉請代登報聲明」等情前來合代聲明如上
事務總所惠愛中路二〇四號三樓　電話一三四九八　分所市橋大東路五八號二樓　電話二四六

律師葉仲暉（代）李容繼承人李區瑤冰滅失懷遠（北約二十八號屋業登記証聲明

據稱：「本人繼承李萬福堂李容遺有坐落本市懷遠北約現編門牌第廿八號（即原日義樹里懷遠約廿七號）屋業乙間歷向管業無異惟該屋登記證於廣州淪陷期內滅失除呈請地政局補發登記外請代登報聲明作廢」等語合代登報聲明如右
事務所：逢源路寶源中約卅四號　電話一五七七八

買受恩寧路恩寧涌邊（原日恩寧東涌邊街）第三號吉屋聲明

本人憑中買受杏昌堂林杏昌自置屋業一間（該屋係杏昌堂林杏昌前向胡德買入改建）坐落本市黃沙分局段內恩寧路恩寧涌邊街第三號門牌坐西向東所有上蓋連地四至墻壁深濶均照所有權狀爲準經立帖交定准期國曆三十七年十一月一日交易如有對上開產業買賣有異議或有權利關係任何轇轕務於期前向賣主理妥一經交易
吳牖民啓

律師王有德會計師石祥驥代駱成志買屋公告

據稱：「本人憑中買受素施所有房屋一間坐落本市德宣分局段內興隆東街三巷現編門牌第壹號面積四至以土地所有權狀附圖爲準經於本年十月廿六日交定立帖準期本年十一月九日立契交易如有任何轇轕權利主張希於期前向貴律師書面聲明並與出賣人理妥一經交易概與本人無涉」等情前來除代標貼聲明外合登報公告如上
事務所：南堤二馬路太平通津四號式樓

律師李劍虹鄭筱天受任李白酒莊公告

本律師等受任李白酒莊暨司理人李寶祺君聘爲常年法律顧問嗣後如有侵害其財產營業信譽及一切法益者當依法負保障之責特此公告
李白酒莊在本市第十市連登巷翁源巷七號　電話：一六八三一
李、鄭律師事務所：海珠北路十八號三樓

律師鄺烱鎏代寶華路第八十二號豪光電器店聲明

據稱：「本店經理戴壬良到稱：一本號於民國十三年間由戴炳祺在寶華路八十二號開設經營電器凡廿餘年本市水電潔具同業公會發給電字第八號證又兼承裝水電工程領有廣州市公用局水字第六五號及電字第壹六號承裝執照迄今仍在現址營業此外並無另行組織或分枝別店茲恐外界誤會特請代登報聲明」等語
事務所惠愛西路粵華東二街廿號之一

律師杜如明代麗生堂買屋聲明

據稱「本堂憑中買受朱萬蓉自置屋業乙間座落廣州市寶源北街門牌二十七號之一所有上蓋連地面積依登記圖爲準經交定立帖訂明本年國曆十月卅日交易如對上開屋業有債權關係或法律上一切轇轕未清者速於交易期前向朱萬蓉理妥一經交易與本堂無涉請代聲明等語」除標貼外合代公告如右
事務所靖海路三十四號二樓　電話一六六三〇

律師葉永春代翁鼎新承頂葉本初時代煙廠啓事

現據葉本初君到稱：「現向羅德剛易信李佐朝等承頂本市高第新街十八號時代烟廠字號牌名及全廠機器像私等件經于十月廿八日立帖交定準期本年十一月八日交易如有債務糾紛或其他轇轕情事希于期前向出頂人理妥并本報聲明異議一經承頂之後即歸本人所有任何人不得再行主張權利請代聲明」等語杏倘合法合代聲明如右
事務所一、仰忠街天馬巷五號　二、珠光南二十四號二樓

聯合法律事務所律師范伯訪劉湜均代安土街撻地全體上蓋所有權人代表劉祺等向祐錦堂合成堂聲明

現據上開當事人到稱本市恩寧路東約安土街由一至六十餘號房屋係我等先祖遠在咸豐年間在此建築上蓋居住至光緒廿九年慘遭回祿亦經建復照常安居計迄於今時逾百年從未有人出頭向我等收租主張地權追至民國廿六年間始有余昌其人冒認業主亦經我等提起異議之訴奉判確定在案昨閱大光報載會計師何兆銘代合成堂向祐錦堂買受上開地段如有任何轇轕未清速向賣主理妥等語查我等所有上開地段使用已經百有餘年所有建築物料皆係我等所有無論何人買受予繼續承認且存在不亞勒令拆卸或搬遷請代登報聲明等語合代聲明如右
事務所一德西路五〇二號二樓　電話一七七九七

李皓律師代陳其芳堂買受舖屋聲明如下

1 買受者陳其芳堂　出賣者王用三（李愼安族）
2 舖屋所在地：曲江民主路第四十七號第四十三號相共連上蓋樓房舖面壹座墻壁俱在內
3 四至界限：第四十七號東至西橫壹丈柒尺陸寸南至北直四丈式尺陸寸第四十三號東至西直九丈八尺六寸南至北橫叁丈九尺五寸俱用排尺計算墻壁騎樓一切等情統希期前與賣者理清
4 交易期間：訂限本年十一月六日在曲江立契交易
5 有權利關係人注意事項：交易舖屋所有權狀契約概與買者無涉合代聲明如上
事務所曲江建國路第六十八號　電話五〇九號

律師何國秀遷移事務所啓事

本律師現遷往廣州市東山區維新路賢藏街五十二號（路徑由惠愛西路柱香街直入或由維新北路大有倉直入向右轉）照常接理民刑事訴訟及一切非訟事件各親友賜教請移玉步此啟

律師蔡樞代合成堂李源聲明

據委稱「本堂與祐錦堂林昌定買本市黃沙分局轄內恩寧東約安土街（又名垃圾地）宅地一段交定銀後迭據該地居民黃友陳溢及律師范伯代居民劉祺鍾耀等來函各均否認祐錦堂以該地係先祖遠在遜淸咸豐年間建築安居已逾百年從未有人出頭收租主張地權雖民國廿六年會有余昌冒認業主嚇訴法院亦經提起異議之訴奉判確定准予免拆住屋等情紛紛而執則該地顯有來歷未明及各住戶權利轇轕之事該林昌不速爲理妥交易反請羅永榮律師代函並證人何兆球會計師及登大光報聲明殊屬險請代函致羅律師並登報聲明如林昌不即行清理交易應自負遲延責任」等語前來除代函外特代登報聲明
事務所六二三路十六號二樓　電話一一八八八

內外全科女醫師康靜佳

〈專醫〉難孕婦女　科學新法指導受孕（特長）

（特治）婦女暗病　宮歪宮倒　赤帶白帶　小便刺痛　月經疾病　傳染毒症　早老色衰
（設備）光鏡　顯微鏡　長短波　透熱雷療　紫外光　輸卵管貫通器
（專門）（診治）婦女各症

☆醫務總所：太平南路六十七號（電話一六九三七）
☆醫院：豐寧路五十四號（電話一二零九號）
（婦女分所）下九甫路一二四號　電話一五八一九號
△診症時間▽診所：上午九時起至下午四時止　醫院：下午四時起至六時止　婦女分所：時殊診治不限時間

廣州大學法學士律師區慶彭承辦民刑訴訟一切非訟通告

本律師自民國式拾式年在廣州大學法律系畢業後即追隨家父區子沅律師在廣州市開始執行律師職務至今行將式拾年本以和平濟世扶弱扶傾爲宗旨如遇當事人委辦時本律師得因其情況盡可減收公費依法代爲仲訴焉
本律師事務所：廣州市紙行路十一號之二　自動電話：一三七一七號
民刑訴訟，行政訴願，行政訴訟，注業買賣，婚姻見証，遺產繼承，及其他一切非訟事件，
本律師事務所特設民法律顧問處，以便民衆對于訴訟事件及非訟事件有所詢問時，即時回答，易于解決，務使大事化爲小事，小事化爲無事，

我將向美貸銀六億兩 大量發行五角銀幣

對於限價政策即予靈活運用 撥出億五美元購買工業原料

【本報南京特派員金堅廿九日長途電話】即行決定之新經濟措施，關於物價方面，以不放棄限價爲原則，而予靈活運用限價政策。所謂靈活運用，即係翁文灝與蔣經國之折衷意見，將不合理之價格，酌量調整，使產區貨物不致裹足不前，消貨商店消除「買出補不進」之心理。關於工廠原料生產，政府將撥出一億五千萬美元購買原料，配給廠商，而同籠金圓券六億元。原料進口時，政府征稅百分之五十，收入三億金圓稅款。物價之調整將與公用事業同時實行。另外爲消除人民重貨輕幣之心理，將再度向美國貸借白銀六億兩，大量發行五角銀幣。

【本報南京特派員金堅廿九日長途電話】根據連日來會議討論之「未宣布之內容」，及有關方面之點滴透露，并熟識政府政策人士之推測；照目前情勢，八一九防線勢將「畧爲轉移」。此項決定之最後決定施行，聞今日將可公布，一如改幣方案宣佈時之「緊張」。將提交今日之國民黨中政會通過後，再交政院政務會通過。該新方案，在價格方面已有若干決定：（一）花紗由政府統購統銷；（二）食米價格分區作合理調整；（三）郵電加價。公教人員待遇原則加百分之三十，最多不過百分之五十。

【本報上海特派員羽翔廿九日發專電】蔣經國督導員於今晨十時半由京返滬，即至督導員辦公處處理公務。關於經管政策是否繼續維持現行的限價政策，抑或改爲議價，南京會議是否有所決定一點，蔣氏始終未表示意見，僅簡單的答：「尚未至發表時期，今日並無任何消息奉告」。據記者獲知：現行限價政策，京方會議中原則上已決定加以修改，至若干技術問題，將由京方會議繼續討論決定。

李惟果攜新方案 飛平向總統請示

十一月一日前可公布

【本報南京特派員金堅今晨零時十分長途電話】行政院長翁文灝廿九晚七時在官邸邀宴立法院長孫科及于右任、陳布雷、王寵惠、吳鼎昌、邵力子、張羣等，席間就當前經濟問題，及各地社會現象，交換意見，關于管制物價，疏導游資，及增加生產等問題，調節物資，均詳細檢討，至十時始散。

【本報南京特派員金堅今晨零時十分長途電話】李惟果廿九日下午由京飛平，將經管會議所定之方案，攜往北平呈蔣總統核示。據記者探悉：李氏可能今（卅）日返京。該項管制經濟補充辦法，即將由國民黨中政及政院臨會議討論後，於十一月一日前公布施行。翁院長在政院召見徐柏園等，對新經濟辦法之程序及技術問題，有所指示，徐氏辭出後，即召集經管會職員，整理新辦法草案。政院定于卅日舉行臨時政務會議，討論通過後即公佈實施。

立委排砲不斷轟擊 要求合理調整限價

限翁揆即拿出辦法幹不了就滾

【本報南京特派員金堅廿九日長途電話】最近翁文灝因當前經濟嚴重現象，有辭職準備，其實其本意并未有此。而臨改幣後之第一難關，所以外傳有辭職之說。立監委表示：政府政策，價格前之限價，已使物價政策受到頻頻之破壞，最後當局已決定在嚴厲限價之下作合理之調整，吾人以爲行政院應立即拿出辦法，幹不了就滾。

【本報南京特派員凌雲廿九日發專電】立院今晨十五次會議，立委陳明仙提出臨時緊急動議，請提出急救當前經濟危機辦法，咨請政府執行，以解民倒懸，而維國本。案引起各委員對翁內閣之經濟措施猛肆抨擊，決定以書面質詢政院。原提案人說明提案理由，謂：自金圓券發行以來，政府實施限價政策，因基本條件及技術上之欠缺，不兩月而搶購風潮即彌漫全國，遂致商人收藏貨物，工廠生產停工，各地原料食糧來源斷絕。試看今日之首都，其不圖惑於柴米油鹽者，會有幾人？而全國文武公教人員薪給，工人工資，仍凍結于八一九限價階段，其祟法維持最低限度之生活，已昭昭在人耳目。而升斗小民，爲一升米二兩油，亦得竟日排隊購取，妨碍其謀生時間，則今日或可購獲以苟延殘喘，試問明日購價，將來自何處？首都如此，其他各地不問可知。近日報載北大教授罷教，學生予以支持，各省立學校教職員罷教，各地工人亦有罷工之舉，社會秩序不穩，均係由於經濟危機所導致。吾人以爲政府應立即採取有效辦法，不能再任其惡化，立委萬人之意，應對時弊提出針對之辦法。

政院咨復立院 立院會議通過國庫法及違反糧管治罪條例

【南京廿九日中央社電】立法院廿九日上午會議，院長孫科主席，報告事項中有政院咨復立委楊公達等所提關於國幣公債質詢案一份。略稱：國幣公債持有人，如要求以戰前國幣一元折合金圓券一元，則需金圓若干……財政部稱……

國幣公債質詢案

（一）急救辦法，執行國家總動員法，維持民陳氏倒懸之苦，辦法如次：（一）徵借豪門資產，發行公債；（二）徵借大戶國外資產；（三）物資平價收兌外匯，將人民生活必需品及購買外匯物資，抑止搶購；（四）防止物資外流，實行日用品管制；（五）先出山公教配給制度。七、工廠原料對於農產品之配給；八、農產品人民生活必需品及各大城市做起，價格不得高于非常時期之取締，服務待遇之改善，管理國營事業之整頓，物資予以合理調整，以待遇並按……

社論

當前法國的情勢

上月杪，我們在「短評」說，「居伊內閣眞可謂命運多舛，上台還不滿一月，即已幾經波折」。我們認爲，它雖然勉強度過了好幾個難關，然而鑒於當前的法國情勢之演變，復鑒於居伊內閣基礎的荏弱，因而懷疑到它究竟「能否度過未來底激盪的歲月」？我們特別指明十月是一個艱險的月份，——一連串激盪的日子。當時罷工潮雖洶湧如故，可是到底還沒有演變得像今天那末嚴重。

現在，激盪底十月終於來了，這一個月來，全國規模的大罷工，正在繼續蔓衍和擴展：參加罷工的人數，已達五十餘萬人。煤礦區不但成爲大罷工的中心，而且也成爲軍警與工人搏鬥的戰場了。——這騷動，無疑的，嚴重地在搏擊着居伊內閣，使它又一次受到考驗。

爲了鎮壓這工潮，居伊不得不動員了所有的武裝部隊：除了警察而外，它還出動了所有的正規軍，和剛從殖民地調回了殖民地軍，乃至於剛退伍的一九四八級後備軍，其總數達十萬人。——這數字，相等於第一次大戰後德國全部陸軍的總數。這就可見居伊內閣，已用盡了氣力，企圖以猛虎擒羊之勢，來撲滅這工潮了。廿九日的巴黎電說，機械化的軍警，已進入法北接管礦場；同時，部署軍隊來起卸運煤船。另一則巴黎消息則說，「當局已逮捕法人及外僑七百人，以謀終止已進入第二十五日之煤礦工潮」。——但是這些鎮壓的手段，是否就能終止了這麽嚴重的工潮呢？這自然是值得懷疑的。

爲的是，法國工潮的癥結，是在於工資的低落，和物價的飛漲形成了兩極化。當居伊上台之初，我們在社論中，曾一再觸及這個癥結。我們說：「法國局勢的動盪的主要因素，首先是在於戰後經濟的衰落，生產的停頓，通貨膨脹的加速，工資的低落，物價的昂揚，……使法國的人民無法生活下去。這因素，促成了法國罷工和一切動亂的根源。從去年到現在，法國罷工的次數，已不知凡幾了。過去拉馬迪內閣不會解決了這個經濟上的難關，後來，許曼和馬里也一樣無法解決。今日臨到居伊來考驗，不再說，他當然也一樣要繳白卷的」。（九月二十四日本報社論）

同時，我們還指出：『自去年拉馬廸倒台以來，國內閣儘管依舊以中間性內閣標榜，而事實上早已一天一天的採取「中間偏右」的姿態：在政治上，他們的上台，每每必先和戴高樂派取得默契；在經濟上，則必然從加稅和低抑工資上打算盤』。今日居伊內閣的做法，也就是如此。所以，工潮之一發不可收拾，不是沒有原因的；尤其是最近法郎貶值以後，物價飛躍的速度，更爲驚人。物價與工資既已背道而馳，工潮還有什麽辦法可以制止？因此，它便像決堤的洪水，迅即捲席了整個法國。

由於工潮和法國整個政局的動盪，居伊內閣又無根本解決，今日其方法既只有出之於以軍警彈壓之一途，工潮本身的惡化，是很難避免的了。換言之，工潮本身的經濟性質，即由是而轉化爲政治性質。因此，嚴重的社會政治的變化，便隨時有產生的可能。因此，右傾內閣的開端，而無所謂「中間偏右」的居伊內閣，今日幾乎已可說是法國「中間路綫」和「第三勢力」了。

券一百二十億元，能償清該項公債。因方之議定國幣公債償還二辦法時，一即本下列原則……政院定于卅日舉行臨時政務會議。

【本報南京特派員】……民利應莊有負信原辦之能……

京漢教授學生 紛請改善待遇

平各報人亦要求調整

【本報漢口特派員朝陰廿九日發專電】近日雨雪，武漢天氣驟寒，米價又狂漲，米各小民大武漢小學教師失業者……

【本報南京特派員】……

【本報北平廿八日專電】北平各報社工作人員，以生活困難，要求調整待遇，各報社方面，因經濟困難，均未能即予照准……

文化城中大鬧停教

【本報北平廿八日專電】文化城之北平，各大中學校教師均以生活困苦，要求改善待遇，罷教停課……

首揆吃黑市米 立委無心開會

【本報南京特派員金堅廿九日長途電話】因市場缺貨現象嚴重，政府首長亦與一般人民太太一樣，吃黑市米。翁文灝家裏，生平首次由門口自街外買入黑市米，太太出外向米店購米不得，吃得幾日飢……（下略）

乾絲一包，米糧三部，最近立法院結束……立委們會不開，立院開會遲……

生產萎縮物資逃避 不加挽救何堪設想

監院糾正案昨日下午提交政院

【本報南京特派員金堅廿九日長途電話】監院提出糾正案，謂：政府當前經濟措施，不能挽救當前物價高漲，各地物資逃避，生產萎縮，情形嚴重，如不速加挽救，後果不堪設想。案內容：（一）物價；（二）物資；（三）生產……監院已於今日下午提交政院。

通過下列法案：（一）違反糧食管理治罪條例；（二）國庫法；（三）總統府國策顧問委員會組織條例……

銀行繳存資本 現金可以動用

【本報南京特派員金堅廿九日發專電】中央銀行依照規定，各商業銀行繳存資本金應以現金繳存，財部以商業銀行前已繳存之現金，本可依照規定動用……

中述援華計劃原則

六個月成就較預料者超出甚多 惟收穫季節而鬧窮荒使人氣餒

克利夫蘭招待記者

【上海廿九日中央社電】經合總署援華處長克利夫蘭今日招待記者，報告援華計劃……

援華計劃兩點原則

……

挽回東北尚須努力 華中可能作一決戰

鄧文儀說明集中主力爭取勝利

【北平廿九日中央社電】國防部政工局長鄧文儀，今日招待記者，謂國軍最近在東北戰場……

公教人員冬季配布

政院核准配售

【京廿九日中央社電】……

朱教長返抵京

華北大學南遷係謠言 國校透支數展期扣還

【本報南京特派員廿九日發專電】教育部長朱家驊今日由平返京……

克利夫蘭昨飛返美

【上海廿九日中央社電】經合總署援華處長克利夫蘭……

國行通電各地 迅即兌回法幣

【上海廿九日中央社電】……

時人行踪

△北平電：考試院長張伯苓，廿九日出……

陰謀圍徐襲京 蘇北共匪野心勃勃

國軍洞燭機先已予注視 遼西激戰瀋陽戰火迫近

【本報特訊】……

塞外戰局 外弛內張

綏遠代表提出警語 內外蒙將聯爲一氣

【本報北平特派員廿八日發專電】……

工程師年會 昨完滿閉幕

【台北廿九日中央社電】……

報紙的悲哀 舊的更好價

【本報上海特派員羽翔廿九日發專電】……

美特種艦隊昨抵青訪問

【青島廿九日中央社電】……

平市給養難 英開始撤僑

【本報北平特訊】……

史達林指責英美法破壞柏林問題協議

說挑撥戰爭者終無面目場台

西方三國及阿否認曾獲協議

以色列通知安理會 願與阿方談判停戰

攻擊中英建議反覆與前言矛盾

法要求延期討論經濟制裁部份

【本報特訊】巴黎廿九日外息：以色列國頃要求聯合國安理會下令阿剌伯諸國與以色列國談判巴力斯坦停戰及和平協定，此係由以色列代表艾賓所提出。彼發言攻擊中英兩國所提之建議案，彼謂中英於春間拍賣阿剌伯諸國，侵犯巴力斯坦，而目前則又指責以色列國之保衛行動爲侵畧。

……棄權，遂決定成立小組委會研究該案。若干觀察家謂安理會是項行動可能係欲延阻經濟制裁問題之討論至美國大選於下週星期二舉行之後，蘇聯及烏克闌均表不支持該案。

維夫廿九日外息：以色列軍頃宣佈，於過去三十四小時內，巴力斯坦中部及北部之阿剌伯部隊加強攻擊，以色列軍放棄若干陣地。

王世杰外長已離英返國

【曼谷廿九日中央社專電】此間中國大使館接獲王外長自倫敦來電稱：王外長偕同時昭瀛一行定于今日乘機離英返國，可望于下月一日抵達曼谷，王氏可能僅在曼谷勾留數小時。

捉拿鑾貪隆 遲發逮捕狀

【本報特訊】曼谷廿九日外息：負責調停十月六日企圖政變之警察局，星期四日發出逮捕狀，要拘拿鑾貪隆。彼乃在去年十一月被鑾披汶政府所……方稱鑾貪隆可能逃出國外，全國警察嘗施警戒。

數千德人昨舉行「反飢餓」示威

美軍出動武裝壓制

【本報特訊】德，斯圖加特廿九日外息：美軍頃出動坦克車及騎兵驅散在此美佔區城市因抗議高漲生活費而發動示威運動之數千羣衆，此乃戰後德人與美軍毆鬥之首次，兩名美憲兵，兩名德警，及十二名示威份子受傷，幸無開火。德警捕去示威羣衆約二十人，是次騷亂發生前，四萬德勞工舉行盛大集會，發動示威罷工凡二小時，騷亂係於該集會解散時發生。

李承晚宣佈 處死叛軍領袖

【漢城廿九日中央社專電】李承晚總統今日宣佈南韓叛軍領袖已被執行死刑，渠未提及叛軍領袖之姓名，李氏籲請韓國人民注視大局，但勿爲殘餘叛軍之擾亂而激動。

美正尋求稀有礦物 將參加我開礦工作

復興銀公司等擬購買我錫銻鎢

邱吉爾的迷信

認原子彈萬能 責內閣不備戰 無敵

美蘇戰爭眞要爆發嗎？

【省新處專稿】

法軍繼續接管煤礦

並無意外事件發生

【本報特訊】巴黎廿九日外息；法國機械化的軍警，已繼續深入法北自共黨煽動之罷工煤工手中接管礦場。而當局亦部署軍隊，起卸因共黨煽動碼頭工人罷工而被困之廿四艘運煤船，軍警開始接管礦場至今已告五日，一切抵抗似已告完全停止，並無足視之抵抗或意外事件發生。

東京秘密軍事會議 蘇要求美提出報告

認爲恢復橫須賀軍港違反協定 美拒絕說此會是盟總家常便飯

所有外軍退出希臘

蘇要聯合國下令

三競選人紐約蹉頭

杜魯門杜威華萊士

民主黨說史達林談話對杜威有利

研究原生物 王家楫在英

台基隆海面 一輪呼救命

匈國政治犯 一批入牢籠

殲滅鐵幕法 一美人發明

美新戰鬥機 已試飛成功

再請贈援歐 美經合總署

樂善戲院今晚仍演

最好景．最好戲．最賣座．最好笑

大金龍劇團 權威新劇霸

．中國著名．神話改編．

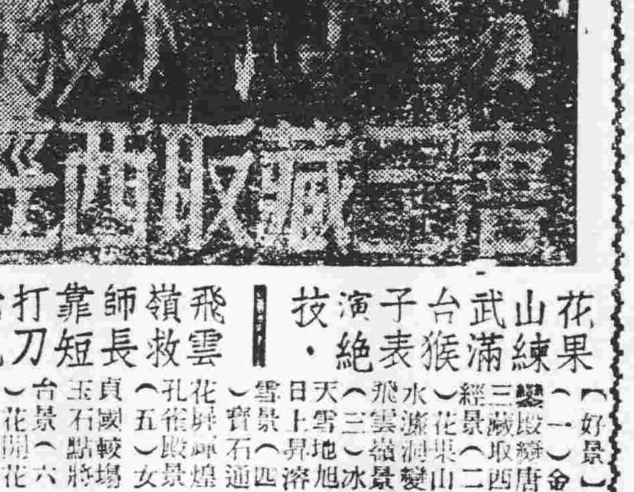

花山武台子演技 飛嶺師靠打槍飛

果練滿猴表絕． 雲救長短刀亂．

馮石泰羅梅白白

鏡華燕子小梨家權蘭超鴻駒榮

今天日演．鳳儀亭魂．

海珠戲院晚晚狂滿

．譽滿海外．雄霸省港．金字招牌．長壽班霸．

勝壽年劇團

今晚仍演大鉅配置光武中興悲壯史劇

☆靚少佳成名作☆

漢光武走南陽

☆徐若呆新改編☆

變！變！變！

朱少秋 郎鈞玉 靚少佳 梁飛燕 冲天鳳 林少群 龐順堯

◁今天日演．石上七星梅▷

太平

新聲劇團 今天日戲 花落誰家

新劇催迫．限演一晚 殺子奉君皇

馮惠農神農藥行舉辦

第三次全國兒童書法比賽開始啓事

廣東馮惠農肥兒山渣精除虫去癪

（獎品開列）

首名　足金戒指二只重二錢：附送肥兒山渣精十打
二名　足金戒指一只重一錢：附送肥兒山渣精九打
三名　金戒指一只重五分：附送肥兒山渣精八打
四名　獎金國幣二百萬元：附送肥兒山渣精七打
五名　獎金國幣一百五十萬元：附送肥兒山渣精六打
六名　獎金國幣一百廿五萬元：附送肥兒山渣精五打
七名　獎金國幣一百萬元：附送肥兒山渣精四打
八名　獎金國幣七十五萬元：附送肥兒山渣精三打
九名　獎金國幣五十萬元：附送肥兒山渣精二打
十名　獎金國幣二十五萬元：附送肥兒山渣精一打
十一名至一千名均酌贈獎品

（另附送舟車費第一名一千萬元第二名七百萬元第三名五百萬元）

肥兒山渣精 全國藥房有售

總行廣州市(1)杉木欄路一五八號

電報掛號四一〇六

廣東馮惠農藥行廣告部啓

買地聲明

本人鄧中賓受陳何氏前向鴻發公司文倫堂買入坐落本市大沙頭自編第一七六號吉地全段計共一百二十五井深闊四至依照登記確定證爲準經立帖交定本年國曆十月三十日交易如有轇轕未清希於期前向賣主理安交易後概與本人無涉特此聲明 周梁駱啓

「合股聲明」

啓者趙廬與黃洒合股頂受前君名下之(1938)年道奇貨車壹輛引擎號碼(T41-31244)號牌照(16-0864)號自卅七年十月卅一日立帖交易以後所有債項轇轕等概歸黃洒負責與趙廬及該車無涉特此登報聲明 趙廬 黃洒 全啓

火流

[illegible]

朝露篇

潛火

遊覽觀光

現在勢成燎原的戰火，已經燃到北方整個大平原了，據昨日報載，青島的戰事也很難免。

但適於此時，却相並有另一個消息，就是：「美國海軍混合艦隊訪問青島，預定廿九日午到達，屆時將有大批美海軍陸戰隊登陸遊覽觀光」（昨報）

把這兩條消息一起來看，不免使人担着心事。誰也知道青島是美太平洋西岸的最重要基地，無論如何不肯放棄的。這一次戰火燃到這裡，就等於迫近一個火藥庫，一爆發不知怎樣收拾，這條導火線甚至可以傳到遙遠的太平洋彼岸，和向極北傳去。

美陸戰隊實行登陸，「遊覽觀光」，其實，這些景緻實在沒有什麼好看，而且簡直是可怕的。

男人沒個好東西

楚客

[illegible]

西南民族的藝術（六三）

五、花紋

（甲）苗人花紋

西南民族的花紋中，以苗人的最富藝術意味。苗人無論在衣飾上，器物上，都喜施以花紋裝飾。而其花紋，多作幾何紋。湖南通志云：「（苗人）春間依民間育蠶及初眠，結伴負籠以土物易去，上簇，繰成抽絲染色，製為裙被等物，作間道方勝等文」（卷四十地理志風俗項附苗俗條）所謂「間道方勝等文」，大概便是指幾何紋樣而言。黔省苗人花布上的花紋，亦為

[illegible]

紀念碑

超拔

[illegible]

淚濕舞衫袖

半月署

（125）

第二回　艷影驚心靈耗，事業化烟雲，生存依舞板：

[illegible]

事關秘密

扶風

[illegible]

內外全科　女醫師　李志文　專醫　不孕婦女

閉經辨孕　宮歪肚痛　官病
小便刺痛　頭暈轟病　暗病
白帶赤帶　傳染
經多經少　性感缺之　毒症

特長人工受孕
專治多年不育

新遷往太平中路146號（狀元坊與晏公街之中間）電話一零九七一

〈設備〉顯微鏡，紫外線，燒灼電療，割症器械，通輸卵管器，

前任　廣州市市立醫院院長　市立傳染病醫院院長　廖漢潛醫師　專醫肺病設備

美國高度X光鏡照驗肺病透視全身

特長　肺病預防針　肺病治療針　結核治療針　人工氣胸針

專醫：肺病咳血　咳嗽咯血　痰中帶血　潮熱盜汗　胸痛哮喘　消瘦

開鏡全身透視：每日下午一時至三時免費透視照片不限時間

地址：太平北路一七一號二樓太平醫社　電話：一七零八九

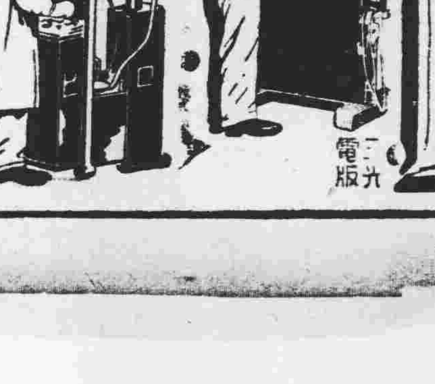

許仁醫師創製　內分泌荷蒙劑　特效補腎藥王

許仁補腎丸　專醫男人腎虧

金風颯颯。重陽已過。秋深矣。補腎最合時矣。許仁補腎丸。乃著名補腎藥王。專醫男人腎虧。神經衰弱。破身過早。先天不足。發育不全。斲伐過度。腦病善忘。病後欠補。精神困倦。陽萎早洩。夜多小便。尿後反滴。子嗣艱難。遺精滑精。不能人道。九醜無能。及一切虧佬病狀。一經服食。保證藥到回春。售價依照戰前。二十顆庄。每盒二圓五角。五十顆庄。每盒五圓。現特優待顧客。本月內八折廉價出售。二十顆庄。可服三天。每盒減售二圓。五十顆庄。可服七天。每盒減售四圓。下月起。即恢復原價。時日無多。購者從速。勿失廉價補腎之大機會。

許仁補腎丸・各處藥房有代售（總發行）豐寧路四十五號許仁醫院（即太平戲院對面）

位元堂養陰丸

此丸治理陰虛內傷咳血吐血痰多氣喘等症確有特殊之功用治體弱多病胃不消化之症尤見特效深願有患是症者安心購服必有無限生機・總批發廣州漿欄路・各處藥房均有代售

天壽堂

姑嫂丸　調經種子　專治婦女肚痛　暗病白帶等症

男子腎部虛弱速服　海狗鞭健腎丸

嚴衛頤醫師　專醫肺病咳血、痰血潮熱、胸痛消瘦、心病內科等症

肺科・X光科專門

X光照驗心肺腸胃內臟

特備美國新式高度X光誘導器（Bucky diaphragm）對於全身深部照驗及一切困難病源均能完滿判斷（下午三時後歡迎同業醫師送驗會診）

特殊照驗：深淺肺部　頭部骨節　全部脊柱　腎腸小腸　胃及食道　耳鼻喉管　全腸腎管　膀胱尿道　心臟內臟　大部餐管　盆骨胸骨　肩膝各部　手足四肢　胆囊胆管　胎兒診斷

開鏡照驗：各種透視照片不限時間（照片者透視不另收費）△特長人工氣胸及一切肺部外科手術

總所：太平南路五十四號　肺病療養院：豐寧路五十四號「即原日大同醫院」

紫外光透熱電療顯微鏡及新式全身透視鏡均備

診症時間：九時至下午五時在太平南路總所其餘時間均在豐寧路肺病療養院　電話14535・12109

一九四八年式美國G.E.廠R-38巨型全能X光機

傳染滅白蟻　藥粉　Pomilin　保滅靈

總經理：世界專滅白蟻公司

廣州杉木欄一二九號　電話一三〇九三・一三五六一

發明人 DR. L. KOSTER 監製

功能使白蟻中毒傳染七十二小時內全巢根滅附有噴射器全套施用簡便效力確實說明書備索　各大藥房有售

律師羅寶璿代京士攝影社通告

據京士攝影社代表人李能光稱：一本社與本市漢民北路第二零七號大東商店全權代表人許如鄒竹君承頂該號所有全部門面裝修及鋪內櫃架等項經於本年十月廿五日交易清楚同時「京士攝影社」開舖房亦由本社與業主興業堂訂約租賃經營攝影社業務請代登報通告以昭鄭重等由情來合代通告如右

事務所：長壽西路恩寧西街三十四號　通訊處：抗日中路十五號　電話一三五五二

大光報

內政部登記證 京警渝字第二〇四號

今日第一次版一大張

售價 零售每份一角〇五厘 派販每份四分五厘

冬防治安不成問題 羅村烟賭屋已肅清

改革縣政示範縣將以中區爲主 華廳長振中昨午接見記者談話

【專訊】民政廳長華振中昨（廿九）日上午十時接見本市各報記者時稱：[illegible]

綏靖省府首長 召見新任縣長 提示綏靖縣政方針

【華南社訊】省府[illegible]

簡族自治社 訪問各宗親

【本市訊】全省簡氏僑族[illegible]

西堤災區問題 市府仍持緘默態度

【專訊】西堤災區[illegible]

海軍巡迴視察組 今日經廈飛廣州

【專訊】海軍總司令部爲明瞭現有各軍區及所屬[illegible]

商選訟藤未了 研討枝節 法院第三次公審 俟再傳訊始作辯論

【專訊】市商會選舉訟爭案，[illegible]

脅姦自新女匪 蕭聯塋被起訴

【專訊】前廉江縣[illegible]

民生渡被扣留 查非逆產獲釋

【專訊】[illegible]

李漢冲接任 閩三區專員

地方重要，特派前廣州行轅少將[illegible]

兩廣區監委 續巡察各機關 對金融物價特別注意

【本市訊】兩廣區監察委員王宜[illegible]

機關購米 數量核定

【專訊】糧食管理處[illegible]

昨市政會議 檢討市場現況

【專訊】昨（廿九）日市政會議[illegible]

戲院公會籲請 調整票價 照價提高百份五十 娛樂捐在價外附加

【專訊】市戲院業公會[illegible]

聯合紀念週 定一日舉行

【本市訊】十一月份[illegible]

譚山剿匪激戰 探隊及稅警星夜圍剿鏖戰竟日 傷斃匪徒多人餘皆潰竄

【專訊】[illegible]

省工業會各縣代表 限期截止報到 派孫滿出席全國總會

【自強社訊】[illegible]

公用事業加價 須經督處核准 擬由九月份起追加

【專訊】穗市公用事業加價問題，[illegible]

航商請保護 黃泥壢航綫

【本市訊】[illegible]

黃埔港初步建設 大部月底可竣工

【中央社訊】黃埔港[illegible]

漏記者訪問團 定今晨赴港 昨參觀黃埔憑弔烈士 省新聞處長設筵歡宴

【本市訊】上海記者訪問團[illegible]

沈懺生在港病逝

【香港訊】[illegible]

粵省當局關切 縣級人員生活 對收支必要開誠佈公

【省新處訊】[illegible]

社團消息

[illegible]

聯合緝私目擊記

本報記者 趙非

[illegible]

黃惠芳捉姦在床 女職員百詞莫辯

[illegible]

浮生相

柴米夫妻緣小故自殺 懷金遺暗算險些喪生

[illegible]

簡報

[illegible]

省港 利航客輪

定國曆十一月卅一日晚十一時往港 船泊聯興碼頭（即大鐘樓前）

售票處：中國旅行社 太平南路十四號

代理處：公信行 西堤海關右街三號 電話：一一五一〇

買屋聲明

本堂憑中買受鍾全自置坐落本市大東分局段內[illegible]

聲明

歐陽倩文覽：汝此次挾帶衣飾細軟[illegible]

遺失聲明

本人等於卅七年十月十二日在本市長堤[illegible]

讓受車聲明

本人憑中劉君介紹買受公記行馬惠自置一九四〇年福特貨車乙輛，領有車牌（16—1281）引擎號碼（2D645F）[illegible]

囍

我倆情投意合經得雙方家長同意茲定於新曆十月廿八日（舊曆九月廿六日）在廣州舉行結婚典禮謹此敬告 諸親友

張瑞祥 龐芳 謹啓

訂婚啓事

我倆情投意合并得雙方家長同意謹訂十月廿八日在穗訂婚謹此敬告 諸親友

李劍豪 潘竹君 同啓

結婚啓事

我倆情投意合謹訂國曆十一月一日在穗舉行結婚典禮依從簡例特此敬告 諸親友

阮介眉 梁榮新 同啓

囍

茲訂於國曆十月廿九日爲長男國演在港舉行婚禮謹此敬告 諸親友

張杜瑞馨 黃盧紅俠 仝啓

高貴洋房出售

茲有坐落東山洋房全座[illegible]

本公司設有地產部 代理買賣房地產業

貫華企業有限公司啓 沙面中興路四號 電話：一六二七一

海口啓事

海南文化事業股份有限公司啓事

[illegible]

汽車過戶啓事

[illegible]

遺失

茲遺失廣州紡織廠第二廠卅七年度第卅二號職員證除申請補發外特此聲明 作廢

石明峻啓

曾招謨代弟婦游潤娥否認離婚啓事

胞弟招田于十月十日在大光報登載與其妻游氏離婚啓事一則[illegible]

易賢個別數理

招生[illegible]

聖約翰英文學校招日夜班新生

基層班專修班會話班準期十一月一日開課 校址：大新西路四六六號

名譽董事長張雲 董事長余季廉 代校長楊晏華

寫字樓出租

茲有寫字樓一層地點在長堤大馬路愛羣酒店附近，空氣通爽，接近各銀行，且有電話，水電間格俱全，合意者請到一德中路二三三號電話一一六三三黎達泉君引看

各地通訊

清遠實行碉堡防匪政策

太平西坑等處業已完成

八區各鄉匪風又復猖獗

督勦粵桂邊匪

張瑞貴赴欽廉

甘麗初已抵北海點驗

炮竹廠慘案 送地院辦理

縣參提檢舉 推事要實據

曲江籌備 集團結婚

手榴彈炸黑市

清遠工運中 女性露頭角

統考舞弊案 已開始偵查

存院華光誕 拳師演國技

石樓械鬭激烈進行 縣府已派保警彈壓

新任首席保長陳會佑否認協助

待遇提高 連縣員役

佛山附近河面 匪徒勒收行水

鯪魚販亦在東滘遇劫

芝安一農民 夜行被刺斃

老隆電船五艘 途中被匪洗劫

清遠 限制 攜帶 金券

粵路機工在衡陽 與憲兵衝突

拘去段長久無結果

讀者意見 油多了十倍，「淫」「靡」在何方？

讀者呼聲 政府信用何存？

社會百怪 追陳尚志 拿出計劃來

嬌妻死亡拖屍接吻 紅船沉沒流水落花

私娼和縣長捉迷藏 竊漢向衛兵開玩笑

來函節錄

上海 寶壽堂 養陰調肺汁 治咳 防癆 粵港 鄭安之總經理

無痛根治 痔瘡 痔漏 便血 汝霖痔瘡治療所 所長陳大鑑 主任陳志堅 女醫助理 所址泰康路一八二號 不用剪割 新法治療 全無痛苦 永不復發

仁人醫社 女西醫 岑敬業 專門婦科 主治閉經 通經水

法國巴黎大學醫學博士 羅廣庭 精醫 胃病 肺病 性病 虛弱衰老 凹凸疤痕及內外婦兒科 地址：豐寧路二三九號

心肺病科 關志雄醫師 X光鏡診斷 診症時間上午九時至十二時 （診所西朝天路電話五六二一一單）

千里眼水 光明 止痛 除點 退膜 各處有售

保濟丸 主治 痧氣 嘔吐 肚痛 四時感冒 各處有售 李眾勝堂 粵行廣州市藥欄路 佛山祖廟大街

跌打骨科醫師 譚蘇景 專醫 跌打炮傷 續筋駁骨 殘頑舊症 醫務所：廣州大南路一六四號

遺失聲明 本人遺失廣州大學註冊組三十三年度繳交高中畢業證明書收據乙紙除呈請學校備案外特此登報聲明作廢 沈吉昌啓

何健仁君請速來港 馮汝祥 凌君

買車聲明 本人自置（1941）年道奇廠引擎號碼（T118—6779）該車確屬本人所有來歷清楚除向當地監理機關申請驗發牌照外特此登報聲明 陳仕芳啓

滅失 本人所有坐落西禪段內錦榮三巷坐南向北未列號吉地一段契證登記章均遺失除遵章聲請地政官廳滅失補辦登記外合登報聲明上開失件作廢 鄧成宙繼承人鄧陳蓉芳啓

羅永榮律師代表祐錦堂 林昌事聲明 爲合成堂李源買地不成交約沒收定金公告

楊桐竹林 主治：風眼 熱眼 虛眼 淚眼 爛眼 眼矇 眼腫 眼痛 起點 起膜

眼藥精 （老牌）百草油 立愈 風痰 急症 各處藥店均有代售 總行廣州杉木欄路

補血 生精 確具偉大功效之補血強身劑 主治 一般貧血 食慾不振 面黃肌瘦 及婦女產後貧血尤有特效

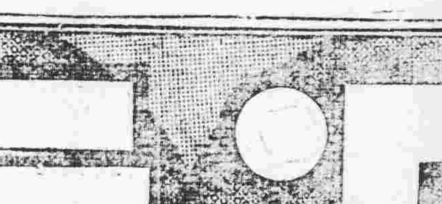

上海五洲大藥房出品 廣州發行所漿欄路一一〇號 「寧波同鄉會」內進 五洲大藥房（各大藥房均售）

沉香精 治痛正方 清熱去濕 科學提煉 各處藥房有售 南洋兄弟製藥行出品

教育與體育

加强輔導中等教育 改進各校教育設施
教育部飭令中大會同擬訂計劃

【本市訊】教育部前爲改進本省市中等教育設施，經於民國廿九年七月廿一日公佈師範學院輔導中等教育辦法一種，頒發各校遵行。茲爲明瞭各該校歷年實施情形，以爲加強今後輔導工作之根據，及謀推展順利起見，特飭中大會同本省市教育廳局，依據上項辦法，擬訂三十八年度輔導中等教育計劃，呈核定施行。（學生社）

環市長途賽跑
昨開第一次籌備會議 賽期改爲十二月四日

【本市訊】卅七年度環市長途賽跑第一次籌備會，昨在市府禮堂舉行，出席者有市教育局，民教館，市體委會，憲兵團，警察局，童軍理事會，青年會，及市立一中，市一職，市師等，由市教育局第四科長郭經輪主席。討論結果如次：（一）賽跑所經路線改爲男女組相同，自市府門前起，經吉祥路，惠愛東路，轉越秀中路，越秀南路，萬福路，長堤大馬路，六二三路，轉入十八甫路，寶華路，華貴路，龍津路，豐寧路，惠愛西路，惠愛中路，至吉祥路終點，共一萬二千五百公尺。（二）沿途設救護站，計全線共設十二個站。（三）推市體委會，市民教館爲總務組長，市立醫院陳院長斌，方便醫院陳院長安良爲救護組長，[illegible]（四）賽跑日期改爲十二月四日上午九時舉行。（五）大會總評判聘請祝局長担任云。

祝局長 政躬違和

【專訊】市教育局長祝秀俠，因朱部長來穗視察教育，精神過度緊張，朱部長飛京後，身體即感不舒服，兩日來都在發燒。（令）

明截止申請
童軍教練定

【本市訊】教廳息：本省初級中學童子軍教練員第三次無試驗檢定，自八月起開始辦理申請手續以來，參加人數共某，現定期明（卅一）日截止，並召開審查會審查。（僑路社）

譚氏健身院 定下月揭幕

【本市訊】前香港中國健身學院院長譚[illegible]來穗設譚氏健身學院，擇惠福西路中山同鄉會爲院址，[illegible]

高密中學學生絕糧

【專訊】高密中學學生因購不到食米，[illegible]

女學生塗脂抹粉 教育局通令嚴禁

【本市訊】[illegible]

羅榮鉅獨唱會 今晚舉行

【本市訊】[illegible]

海大附中罷課事件

本報特派記者　潘章

[illegible]

軍醫校調查畢業生狀況

【本市訊】聯合勤務總司令部軍醫學校[illegible]

四角小型球賽 已達決戰階段
今午業餘隊對穗強隊

【專訊】四角小型球賽[illegible]

△業餘▽ 莫七　梁穗雄　李松傑　禤鏡泉　何應林　莫振華　禤禪泉　溫沛泉

△穗強▽ 李慶炘　李錦洪　羅漢　馮家聘　李偉章　阮少基　張任榮　晨光　朱錦洪（召）

禁書

【本市訊】[illegible]

中華文法學院出版文化週報 籌備迎新大會

【本市訊】[illegible]

中大車站演全武行
行車權糾紛未已

【專訊】[illegible]（愛羣社）

教育旅行 考杭州藝專

——編者——

[illegible]

中學排球賽 今十二隊對壘

【專訊】[illegible]

中大工友請求加薪

【專訊】[illegible]

古樂家陳伯桐 昨在市藝專演講

【專訊】[illegible]

新舊情感高度交流 男女之間不再寂寞

[illegible]

學校風光

海大附中 息平潮風

【本報廿八日電】[illegible]

簡報

[illegible]

來函照錄

[illegible]

社會服務

[illegible]

尋人 找李天錫

[illegible]

廣州 即映 倫比亞秘片 巨歌金唱
一時正 三時正 七時正 九時正
中國故事・美國攝製
西藏桃源
仙界一日・人間百年
LOST HORIZON
本屆電影皇帝 郎奴高爾文 領銜主演
首席導演 卡潑拉 不朽傑作
雪山巨景喇嘛奇蹟
特電！ 昨日省港各報載（紐約電）影城日報二十七日遴集影評人舉行每年一度之品評結果郎奴高爾文獲得男星首獎本片適逢其會不勝榮幸

永漢 中山 ★聯日即映★
馬師曾・白燕 主演
香港殺人王
慘事實話殘殺 香港粵語片王
間諜風流魂迷骨軟殺人比賽談虎色變

樂斯
一點正 三點正 七點正 九點正
文華影片公司巨献 與假鳳虛凰姊妹作
太太萬歲
石揮 張伐 上官雲珠 路珊 韓非 蔣天流 主演
絕頂風趣 萬般細膩 取材別緻 情調幽美

金聲 最後獻映
此片爲法國政府鐵路工員抗戰紀念片
連日狂滿 今天週末 必更擠擁 日夜五場
（中原時間）十二點 兩點半 三點 七點 九點正
（明天換映未來世界）
入選歐洲萬國電影展覽會冠軍片
緊張血鬥鎗戰偉構
鐵路敢死隊
英勇明星 陶倫 包萊翁 合演
鐵道上，殲滿死屍！ 數百鐵路員工 坦克車，游擊隊，橫衝直撞，晝伏夜出！
鐵軌拆掉枕木拆掉地雷埋下敵人不死不休
片上字幕
LA BATAILLE DU RAIL
人人抱必死之心 與坦克車作肉彈戰

美華 新華
兩大戲院聯映大華公司優秀國片
陳娟娟成年後代表作
同是天涯淪落人
何非光導演 吳鐵翼編劇
小野鷄 馬路上 拉拉扯扯！
摸太太 香閨中 偷偷摸摸！
夢裡的天堂 罪惡的淵藪
朱門酒肉臭 路有凍死骨
陳娟娟 嚴俊 張翼 衣雪艷 關宏達
歡樂！辛酸！荒淫！欺詐！
大華公司繼第五號傳敘員的新獻

大華 中華
金像大獎十名片之一
同時加映 拳戰
兩院聯合獻影 兩大鉅獻
褐色轟炸機路易再戰華爾葛
大戰十一回合
JOE LOUIS JERSEY JOE WALCOTT
co-starring HENRY FONDA DOLORES DEL RIO PEDRO ARMENDARIZ
烈士血
THE FUGITIVE
黛麗娥・亨利方達 主演
與論一致推薦上乘文藝巨片 大導演約翰福特精湛傑作

必得勝丹
治疴嘔 止肚痛 排痧疫
助消化 解口渴 香口氣

花柳疑瘋注意
血毒惡癬救星
惟聖醫格克博士發明
奧卡純藥片
方能根治本癒永不復發
面耳紅熱 肌膚痕癢 虫行蟻走 眉髮易脫 皮肉浮腫 紅斑麻痹 等狀形似瘋毒不論血毒惡癬發生花柳傳染或類瘋惡癬所致皆保証全癒因此藥經醫界嘉許各國大醫院實驗治癒已達千萬人至花柳發生之疳疔橫痃杠果骨痛等病更能一掃無遺
各大藥房均有售 每盒十三圓 近有影射品及偽藥請閱下文左右兩欵分明
奧卡純盒裝縮圖
提防影射 近有以口傳之影射品出售有一種並無加料卡純三字偽名宜知本藥紙認明奧卡純四字
請辨真偽 真正奧卡純盒紙若隱若現正面三色深分明英字鋒利[illegible]

行銷中外 享譽百年
痔瘡科 外科 雜科
黃貞庵
粵局十八甫路六十六號 港局永樂街七十五號
◁到處藥店有售▷

耳鼻喉專科醫師 **麥嘯泉**
醫務所 豐寧路五十五號二樓

交通部公路總局 直轄長沙汽車修理廠 營業所
營業項目 修理 承製 出售
[illegible]

西關清平路 **天鳥** ☆溜冰場☆
強身健體 莫如溜冰好

新星戲院 即映 環球公司 美軍戰實錄巨片
血喋梅金島
[illegible]

即映 愛情 槍戰 西部巨片
女俠血
同場加映 世運會特輯

新新 第十七彩
鐵騎劫美
金倫 馬妮 主演

羊城
烟精掃長堤
下期放映 蕩婦貞魂

醫師 **李家杰** 專醫 花柳 白濁 狐臭 痔瘻 包皮
安全無痛 專割
醫所：漢民南路十一號（近天字碼頭）

經濟新聞

伍錫璋昨返抵本市 謁霍寶樹面陳一切
霍氏對逃避花紗提出問題查究

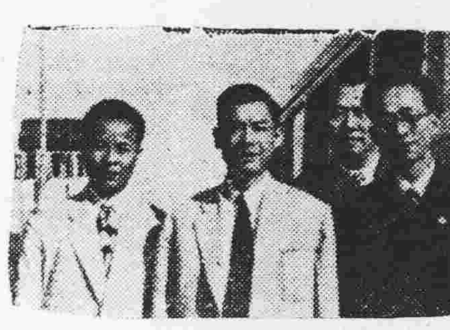

伍錫璋（中立者）回穗後留影

〔專訊〕花紗業公會理事長伍錫璋，於昨（廿九）日上午八時半，乘香港航空公司第一班機返穗，前往機場迎候者，有伍氏友好多人，渠於下機後，即往興華行，休息片刻後，於十一時赴經督處謁霍寶樹，條陳花紗案問題，約歷卄餘分鍾，霍氏提出三點問題，主要係關于花紗存量少去之差額達六千件，究竟該批棉紗往何處去，霍氏會提出詢問，茲將問答詞錄下：（一）霍氏問：花紗存量不足原因，紗商多謂以少報多，究竟何故要以少報多？伍氏答：以少報多，係紗商過失，亦爲當時登記花紗之誤解，蓋多未明瞭當局，即根據此項數字撥出公價配售之故。（二）霍氏問：當時事實證明存紗量，確有此項數字，何故有少去之理，究竟該批花紗之來龍去脈如何？伍氏答：關於此問題尚未明悉，惟經督處首次調查存紗量時，尚未禁止自由買賣，故難統計，惟當時布廠未有限價，至於紗商將存紗售與布廠，易回布疋，或有可能，但詳細事實，尚待調查。（三）霍氏問：紗商瞞報，係屬違法，現當局不究既往，祇求將該批花紗如何拋出本市，抑或運往四鄉，經過情形迅速具報辦理。伍氏答：此一問題，尚須數日時間調查，俟查竣後，再行具報。霍氏最後並表示盼伍氏能罷南洋之遊，繼續留穗，協助當局推行經管任務，伍氏微笑不答，旋即告退。（宗）

伍錫璋昨對記者談話

事後伍氏對於渠此次赴港事件，對記者發表談話，署謂：（一）霍氏對於渠此次毅然返穗，表示嘉慰，勸其放棄南遊之計劃，在穗協助經督當局渡過此嚴重之難關。而對於缺少之六千餘條花紗，霍氏表示決予查究其下落，花紗公會亦飭令各會員店號予以查報，（二）經管當局請花紗公會與米粮公會於此次政府實施經管工作中，均會盡力協助政府，本應與米粮公會一樣獲得當局嘉獎，惟此次渠之赴港，引起社會人士之懷疑，致反而不美。（三）渠此次之南遊，實爲希望考察南洋各埠紗業之銷場，以爲華南紗業商打一條出路，蓋本市與南洋紗布商場來往甚多，不料竟由此行而掀起種種誤會。最後，述及配紗問題，伍氏指出棉紗商人真正之血本，不顧虛擬者，實爲針對以少報多，套取多量棉紗，而投機牟利者，伍氏強調何一寸棉紗用諸協助經管政策成功，每一紗業商人，均願竭力支持，倘爲取巧者中飽，則紗商固受重大損失，而經管政策亦當受重大打擊，對今後續配問題，出經督處詳細調查機數後，始確定續配日期。惟今後之配紗，將依照布廠。第一次（即未宣佈配紗一）所報之家數（四時餘家）配給，同時百得查明各家機數。並

偽金圓券 印刷模糊
稍注意即可辨別

〔專訊〕近日市面發現偽金圓券行使，有關當局正擬嚴密查究中，自此項消息傳出後，甚爲社會人士注意，尤以對金圓券之眞偽分辨問題，多未明悉。昨據金管局負責人談稱：偽金圓券雖有發現，惟因當局查緝努力，迅予破獲，偽券幸無大量發出。至眞偽金圓券分辨問題，亦甚容易，蓋偽券紙質粗劣，印刷模糊，不論男女老幼，一看便知，眞偽立辨。（宗）

屠戶兩名違法被拘

〔專訊〕昨（廿九）日晨七時許，經檢隊率警前往三府前新街一號鴻合肉店，將屠商黃源，（卅一歲南海）逮捕，據謂黃與黑市買賣有關。又同時前往賣麻街青花新街二號，將掛有猪什八副之屠戶李適安（卅三歲番禺）逮捕，據李稱：此猪什係與大同酒家，愛羣酒店等屠宰生猪多頭，而獲此猪什云。（達）

領取許可證問題 輸管處特予解釋
利便商人處無不力求改善

〔專訊〕關於昨報載輸管會廣州辦事處，關於商人領取輸入許可證，必須攜備印鑑到取一點，記者特走訪該處負責人詳詢一切，據談：本處對進口商領證，向依規定手續辦理，隨到隨辦，自第六季開始申請以來，即最忙之時期，在同一時間，候領證者，最多亦不過一二十人，并無擠擁，致須列隊守候之現象，至領證手續一項，只求合乎規定，無不體諒實際情形，力予通融，通知書上整明領証手續，除須攜同該商號印鑑前來具領外，亦可持同該商號之証明函領取，惟有少數未明手續，明用便箋拍紙隨便書寫之條字，不類正式函件者，本處爲求愼重及易於保管起見，不得不予以退回，請其另用正式箋函書寫，此點或致引起一部份人之誤會，其實此乃全爲商人着想，審愼其事，以免有失，絕無留難之意，更無必須攜備印鑑始行發証之事，本處凡認爲可予進口商以便利之處，無不力求改善，以期減少商人在時間上之阻延，如最近領證通知書，因商戶衆多，多係用郵政寄遞，間或有遺失，凡未依期收到者，一經來處報明，無不立即補發，又外地各縣，因道途遙遠，特予寬展一星期，外省寬限兩週，又申請展期，現亦改爲自簽展之日起計，使進口商可多得充裕之時間，以便入口，總之，凡可以利便商人者，無不力求做到。

布業紗商 糾紛解決

〔專訊〕頃悉：本市織布業公會與紗商公會糾紛已告解決：物資調節會決定今（卅）日會同織布公會派員分五組調查各木機織布廠機數，限三天內調查完竣，即開始配紗。

繼續破獲套滙機關
經營龐大當場檢獲金券十萬元
套滙地包括湘桂湛及香港等處
朱盛荃星夜親自出馬

〔本市訊〕金融管理局，據密報本市六二三路一百卅八號廣信行，私營大規模套滙，當於卅八日深夜十一時，由局長朱盛荃，副局長吳永福，親率幹員，會同陳塘分局警察按址檢查，當抵達該店時，店內人員拒絕開門受檢，歷時數十分之久，并獲見店內人員紛將單據毀滅：經檢人員爲欲完成任務，由隔隣天台入該店，立令店員將鐵閘開啓，接受檢查，在檢查時間接到關於套滙電話凡十餘起，及電報三封，均與私滙有關，並有和福號將套滙之款一萬〇三百四十元交付，亦并扣押，直至夜後二時，任務始獲完竣，計在該店搜獲銀元及港銀毫一包，港幣六元，金圓約十萬元，電碼文件單據賬冊一大束，因該店經理梁乃新，副理梁樹實外出，僅將襄理茹恩詩，專員王鑑良，會計謝某等三人連同證據，一併扣押解辦，查該店爲一私營套滙大機關，總機構在桂林，分支機構則包括桂林、梧州、汕頭、湖南等各大都市，據金管局朱局長表示，該店組織甚大，竟有經副襄理及專員之設，且依其單據，每宗營業均在萬元以上，可知其私營之巨，將來此案定依法嚴辦，對於

經督處擬辦 花紗商貸款

〔專訊〕據某經濟首長昨對記者稱：此次經督處飭令全市紗商拋出存紗，依公價配售，因而紗商虧蝕不鮮，該處爲謀補救起見，特擬辦紗商貸款，俾紗商能獲多量頭寸購辦棉紗，至詳細辦法，刻尚在擬訂中。（宗）

生油底薄 價再攀進

〔專訊〕生油市自限價後，貨盆稀疏，且爲日用主要品，禁止外運，更無外客採購，故市異常冷靜，近因產區貨價高昂，來途不大化算，以致來源日形短細，且本市用家極需採用，底積銷薄，因此市勢盤沽盤高。（萍）

六季進口商簽証 展緩期間攷慮中

〔專訊〕第六季進口商輸入申請簽證限期將屆滿，有無展緩期限問題，頗爲一般商行所關注，昨據輸管處息；六季進口商簽證將滿一月，現統計已辦簽證手續者，達三分之二，尚餘三分之一未能依期申請之進口商有無展期可能，刻尚在考慮中。（宗）

來函照錄

建設廳昨致本報函如下：啟者，茲奉宋主任鑒於邇來尋總汽柴油料，供需未盡適切，對於公用交通各業，影響至鉅，業由省府函請輸管總會，儘速飭令該會廣州區辦事處，設立華南或廣東區汽柴油分配委員會，辦理粵穗汽柴油供配事宜，本月廿六日，本廳廳長遵奉宋主任諭飭，邀約各煤油公司暨航商車商及有關機關代表等集議，乃係交換意見，備供擬訂辦法之參攷，頃閱貴報廿八日刊載有關本案新聞內稱：運穗柴油每月有一萬噸，並謂當局業已查悉該三油公司不肯員，串同奸商黑市售油，獲利百餘萬元等語，查與事實未盡符合，特函請查照更正，以免誤會爲荷。

本市存粮相當豐裕
粮商認額繼續配出
昨日谷米市情極見平穩

〔專訊〕本市米粮，自施行配售後，各粮商紛向各產區採辦入市，附市爨步、黃竹岐等地，亦多挑運侵場，接濟用家及各商店等，各江來源，漸次恢復，故一般人心無復日前之緊張，因而市態安穩：粮經會由昨（廿九）日起一連三天，不分雙單日，仍以四百市斤配售本市各寄售商，供應市面，故市場情形，依然平靜。（萍）

〔又訊〕粮食管理處，爲齊此次粮價波動，本市各糧商深明大義，躊躍認額配銷，故粮情得以和綏，惟查連日各糧商分別將認額配銷者固多，已認額而未配出，或因未明手續，尚未呈報核准者，亦復不少，而連日因受委托向外國採購，搭運二成之米糧，積存待銷亦多，茲爲昭公允平明起見，故于昨（廿九）日規定沽理辦法通告如下：（一）認額而未配出者，從本月廿九日起，繼續認額聽候本處指配。（二）未認額者，即到市場認配（三）存儲搭運二成之米糧，隨時準備聽候指配。（萍）

湛江市場一週

〔湛江訊〕在湛江，當局著苦思焦慮如何維持加強治安，保衛這個粵南重鎮的安全；市民們在匪訊頻傳，晚上不時提早戒嚴的環境中，他們所提心吊胆的，却是物價潛滋暗長的在上漲。一週來，無論洋什土產粮食，價格都已另換一番新面目，幸而炒外幣黑市，還控制得住，否則難免馬上又來一場大風暴。

經檢隊成立後即辦的第一件事——檢舉五豐停止賣米案，送交市府後，還沒有下文，和豐以次米充上米事件，又經鑑定是上米，現在，經檢隊的工作目標，又謂安向以實物外幣交收，與及租屋收米的下手。湛江物價的安定，依然沒有整個的籌劃。

辦食汚案件，湛江也不見得比別處落後，最近打了海關兩只狼，大快人心，海關職員雷次莊因勒索案，德士古油公司被捕後，該關稽辦陸鉅榮是勒素案的主使人，遂耶隊下獄，此外，有財部印花稅檢綠員兼前任市府參事吳世謙者，去年末被西營下三家商店向地院控其藉檢查印花稅蔽許商人，此案拖延數月，吳氏仍舊蟬聯市府參事，行居若素，日昨地檢處突將吳提起公訴，但吳却已聞風逃之夭夭，弋人何慕。

湛商人領得輸入許可證，購貨運返湛時，每因海關估價過高，而將貨扣留，此種事件，近來迭有發生。致第四季輸入額已運湛之貨物，祇得十餘家事，共他均未敢貿然從入。商人對第五季輸續，因其配額少，手續煩，更觀望不前，[illegible]

商場漫宗

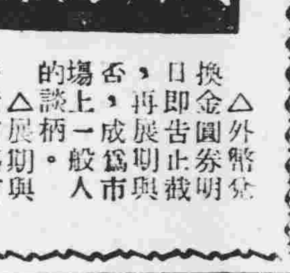

[illegible]

第六季工廠配額 輸管處續有發表

〔專訊〕輸管處前對六季工廠配額，[illegible]

鑄造 中興鑄造廠 [illegible]

焗爐 建國鍋爐廠 義隆鍋爐廠 [illegible]

烟廠 [illegible]

·各行商情表·

十月廿九日

穀米類（以下金圓券計）（市場零售限價市担計）

品名	價格
齊眉米	廿二元七
絲苗米	廿二元一
新銀粘米	二十元
雪米	十七元一
七濟糙米	十七元三
新興白米	十七元一
早米	十五元七
（市價成盆市擔計）粘谷	十三元
大粒谷	十二元
赤谷	十一元

油麵類

品名	價格
土榨生油（限價）	二百四八元六
土猪油	二佰廿八元
陽桂猪油	一百廿八元
茶油（司担）	四十元
土榨南	四十五元
湛江南	四十七元

生仁類（市價）（每司担）

品名	價格
大豆餅	廿七元
桂陽生仁	九十九元
北江殼生仁	八十九元
江北生仁	一百廿元
揚州生仁	一百卅六元
九江生仁	一百卅元
湛江生仁	一百四五元
南當珠仁	一百四十元
海口殼仁	九十三元

鹽類（記稅市担計）

品名	價格
沙扒	廿四元
汕尾上	廿一元
平海	二十元
烏石按	廿四元
三丫成	廿六元

糖麵類（限價）

品名	價格
榴花牌粗砂千包	卅六元一八
千包五羊砂	卅六元一八
水東片糖（市價每司担）	廿七元
海口白	九十元
頁尖白	一佰九十元
絲牡丹	七十九元
旭日麵	七十四元
綠島年青麵	七十三元

豆類（市價）

品名	價格
早黃	四十三元
西茶黃	四十一元五
新珠黃	四十六元
西江眉豆	七十一元
東江眉豆	七十六元
來陽綠豆	五十二元
西綠豆	五十五元
湛江烏豆	五十五元
左江烏豆	五十五元
九龍青豆	卅五元
西江青豆	卅四元

火柴類（包稅盆計）

品名	價格
三角牌	廿四元
光明牌	廿二元
如猴牌	廿六元
千里牌	廿三元
三才牌	廿二元
五羊牌	廿三元
時利牌	廿一元五

京果類

品名	價格
梧州蜜棗	三百九十五元
福蜜棗	三百廿元
連州瓜	三百五十元
八步瓜	二百六十元
烏石柿	二百四十元
市橋柿干	一佰八十元
西貢米	二佰八十元
小洋米	二佰二十元
紋皮北杏	二百四十元

洋紙（上貨刀計）（限價）

品名	價格
杭鏈玉扣	十三元
媽日南扣	五元
重幅扣	十八元
廣雜東庄	十八元
高方帶	十五元
切庄新聞（每拍）	卅二元
自打字（每磅）	一元五
二號（每拍）	二百五元
玻璃紙	十七元

工業原料

品名	價格
上白花士令	二元五
黃花士令	八角
甘油	二元一
月桂紅士的	二元八
三角梘打粉	八元
海口椰油	二百六十六元
牛皮油	一百九十元
大概牛油	一百五十元
赤燐	五百五十元
台灣酒精	九十六元
十字漂粉	六十三元
鳥烟新設	五十五元
750庄硫酸	五百五十元
一級木桶白藥	三百五十六元

燃料類

品名	價格
原啤美電油	三二五
原油	三三五
直現火水	三六〇
美鱷火水	三六〇
亞細油渣	三六〇
美黑渣	三六〇
德茶渣	七八〇
六〇號偶油	八八〇
一二〇號	一〇〇五
高華士	五三〇
特種	五三〇
亞利加	四三〇
蜆殼	四九〇
亞才士	四八〇
亞利士	四七〇

外銷品

品名	價格
八步純錫	一千〇四元
清水錫	一千〇九十元
南丹錫	八百七十元
江西鎢	一千一佰元
五培子	一佰四十元
八角	一佰卅二元
桂皮	六十四元

海產類

品名	價格
拖尤	一千二百八十元
中地魚	六百九十元
斗門蝦	九百五十元
鮑肚	二千五佰元
大蝦	七百五十元
油片尤	一千〇二十元
中蝦	八百元
大章	一千〇一十元
潮鱆	六百十元
漢口果	八百十五元

花紗布疋（每司担）

品名	價格
印棉（限價）	二佰三十元
潮棉（限價）	二百三十元
廿支四百碍庄紗	八十九元
卌二支幼紗	十九元四
每磅另加	[illegible]
四十二支幼紗	[illegible]

香烟（每條計）

品名	價格
大明呢	三元
毛布	二元
嗹魚元北機	一元四
國本紮或呢（每尺）	三元
廿支三炮台	十七元
嗹士頓	十八元
金像	五元五
仔圈	五元六
銀行	七元五
美麗	七元
十支美麗	三元八

華洋雜貨

品名	價格
駱駝黑東線	一佰六十元
飛輪牌東線	一百廿五元
正抓鉢東線	二百廿元
大力士梘	一百廿元
細力士	一百廿元
先施牙膏專庄	一百十元
二號同齡玉	四十一元
18寸突飛絨帕	十三元
八三變手巾	十五元
金牛衛衣	一百四十元
五磅金錢	二百八十元
三磅金錢龍頭	二百四十元
二磅金錢髓膽	四十二元
金錢膠套	四十二元
三角祝君毛巾	十二元三
上海金牛背心	廿九元
印花背心	四十二元
軟毛背心	四十八元
印花杏領衫	六十二元
軟毛杏領衫	七十二元
印花拉鍊衫	八十二元
軟毛拉鍊衫	八十五元
軟毛士波恤	九十五元

考試院檢覈及格 中醫胡濟生 內外全科
咳血 久咳吐血（即日）潮熱盜汗（收効）痛脹翳喘
歷代秘傳，十餘年經驗，根治內傷外感，飲食勞傷，久咳盜汗，潮熱咳血，乾咳胸腹翳悶，煩燥作痛，氣喘心跳，不眠思食
醫務所：廣州惠愛中路中央信託局右鄰壬癸坊六號 診症時間上午八時至十二時

新到俄國 青春液
此是油劑由本醫師注射治療非外賣品，諸女子青春液，等症診所：新豐寧路一百四十八號
▲許修五醫師啓

女醫師 梁志貞 婦兒產全科 地址：新選維新南一五一號

疑瘋良藥 君臣丸 主治血毒惡癬類似痲瘋痕癢麻木 純粹國藥 獨步中西 性和效速 保症全愈 文昌二百四號寶山藥行 北路十一號批發

專醫 前廣東省會公安局醫生 中央國醫館廣東省分館秘書 徐熾生 小腸疝氣 婦女小腹脹痛
所著小腸疝氣醫書 存本無多 歡迎參閱 呈經 中央國醫館焦館長易堂 軍政部何部長應欽 陝西省主席祁力子 函覆備存 廣州市萬福路二二五號徐熾生醫生啓

（鳴謝）婦科醫師 劉貴琼 劉醫師診所恩寧路五拾三號之二
余婚後十載尚無生育，屢醫罔效，幸蒙劉醫師診治，對症施術，旋即受孕，今舉一雄，闔家慶幸，劉醫師乃柳州婦科名醫，歷廿餘載，今回穗開業，特爲患者介紹焉 柳州沙街一一四號黃英啓

法國內外全科 皮膚花柳專科 鏡驗疑瘋肺病 何可醫師 女醫雞四維，周采瑜協理婦，院址寶華路八三號科 設備微菌診驗室 X光鏡照驗人體 少琴恭頌

法國皮膚花柳毒症性病專門醫師 何棣華（特長）

根治 花柳 特治 性病 針射 脫痔 戒烟 包皮 痲瘋
▲設備完善檢驗治療手術室一切物理化學血毒檢驗治療均備▼普通診驗免費 （醫務院）原日太平南路現遷維新南路177號 近高第街口斜對面大德路口轉角 電話：一五九九六

全科醫師 陳彥 精醫 痔瘻 痾血 新法注射 不用刀割 永不復發 毫無痛苦 醫務所：豐寧路一四六號 電話：一二七六五

醫師 蕭棣階 專醫肺病咳血心病內科 精理皮膚花柳科婦兒科 照驗心肺 顯微鏡驗病菌 醫務所 惠愛中路32號「即廣大路口」（照片常備）

X光驗病

特製 補腎丸 黃鳳泉臨症卅餘年醫治腎病遺精早洩

醫師 吳熾華 廉價專割 包皮 痔（特）花柳 瘺（治）婦科 女醫李紹凡助理產婦科白帶閉經
主治腎元不固夢遺早洩腎虛陽萎腎水不足見色易動頭暈眼花耳鳴耳聾神衰體弱病後虛弱四肢無力腎氣虛弱腎冷精稀等病歡迎遠方函問治療即覆由香港遷廣州市海珠南路一六〇號二樓診症
診症時間每日九至三時在太平南五十二號電話一五八三五號三至六時在惠愛路國民醫院

余自強醫師 安全無痛剪除 包皮 長過 診所：高第路一七七號

根治 花柳白毒痔瘻

龐仲侯專門兒科 西關恩寧路尾二二二號慈幼醫務院

皮膚科性病科專門 醫師 陳道瑞 負責根治一切性病花柳毒症 擅醫婦科兒科內外全科 醫務所 惠福東路二二二號 電話一三四六六 近大佛寺

公開 秘本催眠術 樣本 函索即贈 修養者讀之短時速成 未學者讀之爲倍加 已病者讀之不藥自療 神經衰弱精神修養 廣州市惠愛西紙行街139號芳洲精神修養廬

贈遺精早洩自療法 [illegible]

醫師 李耀田 專門兒科 統理小兒各種病症

X光防癆驗肺（特設） 新法診理一切咳喘心肺疾病 醫務所：大南路四十五 電話：一三八九

女醫師 黃文絢 專醫 不孕婦女 新新公司對面 西醫所十八甫路一〇四號 越秀醫院 留醫所越秀北路九八號 電話一〇五五五三號（包效通經水）

醫師 陳文鐸 專醫 癬癩油蝨 血毒 疑瘋 白濁 花柳 醫務所漢民南路一八七號二樓

醫師 馬蔭階 專醫 皮膚 花柳 白濁 痔瘡 頑固濁 骨痛核 設備顯微鏡檢驗各種毒菌 廿年經驗療法進步能在數小時奏效最速痊愈 長堤一三五號二樓先施對面電話一六四四五

遺失聲明 本月廿五日被竊去身份證字三七九四號 字三十七年二月六日小北區發號碼已忘除呈報補發外聲明作廢 宋其光

遺失聲明 十月廿八日不慎遺失中央銀行國庫第507號銅牌一塊除函請停止支付外特此登報聲明 廣州鑄屬籌備處

遺失聲明 朱晉蕃啓事 遺失廣州市政府發給第292號證章除呈報補發外特聲明作廢

遺失聲明 本人遺失粵漢區鐵路管理局發給第二五一五二號證章一枚除呈請補發外特登報聲明作廢 胡榮啓

遺失啓事 茲遺失本人膠質長字圖章一顆廣州地方法院卅七年度第五四號證章一枚特登報聲明作廢 張汝不啓